



Závěrečný účet hospodaření N. Města na Mor. za rok 1999

1. Úvod

Schválení závěrečného účtu hospodaření města městským zastupitelstvem je jednou ze zákonných povinností MZ. Splnění této povinnosti je podmíněno provedením kontroly hospodaření města. Z tohoto důvodu požádalo město Nové Město v souladu s § 20 odst. 3 zákona ČNR č. 367/1990 Sb. o obcích Okresní úřad Žďár nad Sázavou o provedení přezkoumání hospodaření města a ověření účetní závěrky za rok 1999. Kontrolu hospodaření města provedla kontrolní skupina, složená z pracovníků finančního referátu OkÚ Žďár nad Sázavou, a to ve dvou etapách. První proběhla ve dnech 20. 1. – 21. 1. a byla zaměřena na čerpání poskytnutých účelových dotací ze státního rozpočtu, které město obdrželo na: sociální dávky, obnovu kulturních památek, činnost sboru dobrovolných hasičů, územní plán města, pečovatelskou službu, denní stacionář Zdislava, úpravu počítačové sítě I. ZŠ, plynofikaci mės-

Hudební soboty

Od konce května zní každou sobotu dopoledne od 9,30 do 11,30 hodin Vratislavovým náměstím hudba. Různé skupiny a soubory se budou střídát až do konce prázdnin, aby náměstí oživily. Částečně na podporu podnikání, částečně pro radost občanů. Jako první vystoupili žáci Základní umělecké školy, následovaly Venkovská kapela a Dalečanka. Na další soboty jsou plánována následující vystoupení: 10. 6. ZUŠ, 16. 6. (jarmark, odpolední vystoupení 14 – 16 hod.), 24. 6. ZUŠ, 1. 7. Koflík, 7. 7. Koflík, Venkovská kapela (při slavnosti Nova Civitas), 15. 7. Orchester L. Kirchnera, 22. 7. Veselá sedma, 29. 7. Veselá sedma, 5. 8. Koflík, 12. 8. Orchester L. Kirchnera, 20. 8. Dalečanka (jarmark, odpolední vystoupení 14 – 16 hod.), 26. 8. Venkovská kapela.

Uvedené termíny budeme v Novoměstsku aktuálně opakovat a připomínat. **red.**

ta, nástavbu 9ti byt. jednotek Tyršova ul.

Provedenou kontrolou nebyly zjištěny žádné nedostatky, pouze u dotace na sociální dávky došlo k nedočerpání a finanční prostředky v celkovém objemu 224.731 Kč byly v rámci finančního vypořádání za rok 1999 vráceny prostřednictvím OkÚ zpět do státního rozpočtu.

Druhá kontrola, která proběhla ve dnech 6. 3. – 10. 3., byla zaměřena na celé hospodářství města, tzn. na vedení účetní správy hlavní a hospodářské činnosti, výkaznictví, jednotlivé účetní okruhy a jejich vazby, dluhovou službu města, inventarizaci majetku, dokladovou inventuru, pokladniční správu a výkazy příspěvkových organizací. Po provedeném přezkoumání hospodaření města za rok 1999 a ověření účetní závěrky k 31. 12. 1999 vydali členové kontrolní skupiny hodnocení: „**závěr bez výhrad**“.

(pokračování na str. 4 a 5)

Děti z Centra Zdislava děkují

Zaměstnanci a děti z Centra Zdislava děkují ze srdce ženám oddílu rytmické gymnastiky při TJ v Novém Městě na Moravě, které pro ně uspořádaly již 6. benefiční akademii.

Na dobrovolném vstupném bylo vybráno 9000 Kč. Za 6251 Kč byl zakoupen klávesový nástroj CASIO, který již od samého začátku pozve-



Z jednání valné hromady Novoměstské teplárenské a.s.

Dne 30. 5. se sešla valná hromada Novoměstské teplárenské a.s. V souladu s dosud platnými stanovami odsouhlasila změnu stanov. Odsouhlasila rovněž navýšení základního jmění. Byl vytvořen prostor pro další jednání na úrovni představenstva společnosti i akcionářů.

red. (po uzávěrce tohoto čísla)

Nájemníky ubytovny UNO čeká stěhování

S největší pravděpodobností případně hotelová ubytovna UNO do majetku města k 1. 7. a výstavba zhruba 70 bytů se rozběhne na podzim letošního roku. Město mezitím řeší otázku stěhování jejích obyvatel. Nájemníkům, kteří mají uzavřenu smlouvu na nájemní byt, je město povinno zabezpečit náhradní bydlení. Město jedná s Geamem Dolní Rožinka o ekonomických podmínkách bydlení v hotelové ubytovně DUO, která nabízí větší komfort. Standardní ceny za pro-

nájem těchto bytových buněk jsou však vysoko nad finančními možnostmi obyvatel UNA. Město uvazuje i o jiném, méně kvalitním bydlení za přijatelné ceny. K osobám, které bydlí v UNU v hotelovém režimu, má město menší povinnost. Vlastní iniciativa o zabezpečení bydlení ze strany těchto „nájemníků“ bude nutná, ale i v jejich případě hodlá město přinejmenším oslovit starosty měst a obcí, kam tyto osoby patří svým trvalým bydlištěm, o pomoc při hledání ubytování. **EJ**

Zprávy z radnice

Z hlavních bodů 39. řádného zasedání MR ze dne 22. 5.:

□ Kladně hodnotila MR **činnost sportovních tříd** při II. ZŠ. Sport rozvíjí u dětí tělesnou zdatnost a je vhodnou prevencí v problémovém

věku před různými škodlivými vlivy. Nosným sportem je lyžování, ale žáci se mohou dle zájmu věnovat i jiným sportům. MR doporučuje, aby byla II. ZŠ na její žádost prominuta půjčka 50 tis. Kč na nákup sportovního materiálu, konečné schválení žádosti posoudí MZ. □ Vstřícná chce být MR i vůči **footballistům**, kteří **požádali o pronájem pozemku** sousedícího s fotbal. stadionem (cíp Koruny nejbližší ke hřbitovu) za symbolickou cenu. Žádost je však třeba doložit vyjádřením, jak bude pozemek využit.

(dokončení na str. 2)

Ještě jednou děkujeme

Danuše Balabánová,
ředitelka Centra Zdislava

Jen tak dál!

Chtěla bych touto cestou poděkovat příslušníkům Městské policie našeho města a vyjádřit uznání jejich bdělosti. Jak totiž vyplynulo ze slov okresního vyšetřovatele v Prostějově, podařilo se, právě díky postřežení našich strážníků, identifikovat, zadržet a vzít do vazby partu zlodějů, kteří koncem minulého roku způsobili krádežemi v obchodech a firmách v různých regionech (mimo jiné také v Novém Městě na Moravě) škodu, která přesahuje 6 milionů Kč.

I když podstatná část věcí z loupeží je již v nenávratnu, hřeje mne vědomí, že po zločinu přichází trest.

Alice Hrdá

Narozené děti

V Novoměstsku č. 9 bylo chybně uvedeno jméno narozeného dítěte. Manželům Krejčím se narodila dcera Michaela. Pracovnice matřiky se tímto omlouvají jejím rodičům.

3. 5. Anna Horváthová
3. 5. Jan Stejskal
6. 5. Eliška Humlíčková
9. 5. Pavel Kubík
10. 5. Denisa Svobodová
12. 5. Nikola Slámová
15. 5. Martina Odehnalová
15. 5. Michaela Skalníková
24. 5. Simona Hudečková
25. 5. Lenka Bukáčková
31. 5. Jan Bartoň

ZUŠ

zve na festival mažoretok
Zlatá hůlka

Pochodové defilé proběhne 24. 6. od 9,30 h na Masarykově ulici a pódiové formace předvedou mažoretky od 14 h v kulturním domě. Účast přislíbily mažoretky z Třebíče, Jihlavy, Olomouce a další soubory.

15. 6., 17 h., Monseova ul.

Absolventský koncert

29. 6., 17 h., Monseova ul.

Absolventský koncert literárního dramatu. oboru

Mateřská škola na Žďárské ulici

vyhlašuje dodatečný zápis dětí pro školní rok 2000 – 2001. Zápis se uskuteční dne 15. 6. v době od 10 do 16 hodin v budově školy.

Rodičům nabízíme:

*možnost zapojení dětí do kroužků anglického a německého jazyka

*logopedickou péči

*psychomotorická cvičení

*pobyt v příjemném prostředí školy a na školní zahradě s bazénem pro letní využití

*výtvarné činnosti

*rozvoj v oblasti tělesné výchovy doplněný o lyžařský a předplavecký výcvik

*sourozenci a kamarádi mohou být umístěni společně ve třídě bez ohledu na věk

*během šk. roku pořádáme pro děti různé zábavné akce.

Provoz školy 6,10 – 16,00 hod., děti můžete přivést a vyzvednout kdykoli během dne. řed. školy

Provoz lékárny v Okresní nemocnici v N. Městě bude z provozních důvodů

dočasně omezen,

a to od 7 do 12 hod. s platností od 1. 6. až do odvolání.



Městská policie v roce 1999

(dokončení z min. čísla)

Vraky motorových vozidel – bylo zjištěno 10 vraků. Opakovanými návštěvami vlastníků se je většinou podařilo odstranit dříve, než je zákonem stanovená lhůta.

Technika a vybavenost – počítačové programy umožňují lepší evidenci, vyhledávání konkrétních případů dle kritérií a souvislostí. Takto jsou vedeni toulaví psi, závady na komunikacích, vraky aut, skládky, sprayerské nápisy. Jiný počítačový program umožňuje detailně úkolovat hlídky odcházející do služby, kontrolovat úkoly, předávat vzkazy, postřehy atd.

Stížnosti a poděkování – v roce 1999 si na MP stěžoval jeden občan. Dle vyhodnocení stížnosti neoprávněně, neboť odmítl převzít od strážníka písemnost, čímž se chtěl vyhnout jednání před správním orgánem. Poděkování a uznání se týkala pomoci při společenské akci v prosinci 1999.

Počasí v květnu

První dvě květnové dekády proběhly zcela bez deště s teplotami blízcími se teplotám tropickým. Třetí dekáda se projevila značnými srážkami, které pomohly suchem zubožené přírodě. Nejvíce srážek spadlo 18. 5., celkově spadlo 60 mm, což je 88% dlouhodobého průměru. Teplota vody v Sykocvi 16. 5.: 24°C.

O. Mička.

Závěr – MP zaměřuje svoji činnost pouze na ukládání pokut, ostatní druhy repre nevyužívá. Nutno dodat, že MP není určena k odhalování pachatelů tr. činů, nýbrž k zajišťování místních záležitostí veřejného pořádku. K odhalení pachatele může přispět, při podezření na tr. čin je však povinna předat případ k došetření Policii ČR.

dle materiálu pro MR

Zprávy z radnice

(dokončení ze str. 1)

□ Pronajimatel novoměstského **koupaliště** hodlá v areálu zřídit **malý kemp** (asi pro 30 stanů), opravit sociální zařízení a jinak investovat. Zárukou pro vynaložené prostředky mu má být smlouva o pronájmu prodloužená na dobu 5 let. MR žádost schválila.

□ **Činnost příspěvkových organizací** byla hodnocena kladně, zejména u Centra Zdislava. Obdobné hodnocení se dá očekávat i u Novoměstských sociálních služeb, jejichž projednání se pro jiné zaneprázdnění ředitelky odsouvá. Poděkování patří i MSB, kde se po změně ředitele daří odstraňovat dřívější nedostatky a v případě NKZ bylo konstatováno, že podnikatelské aktivity (občas kritizované prodejní akce) jsou při nedostatku finančních prostředků odvoditelné.

□ MR zvažuje, zda město finančně podpoří **opravu hráze Medlova** spo-

Pohledem do výstavního sálu Horácké galerie se vracíme k oslavám 100. výročí narození Vincence Makovského, které v N. Městě proběhly 2. června. Po dopoledním vzpomínkovém aktu u umělcevo hrobu se vpozdvečer u jeho rodného domu slovem ohlédl za Makovského tvorbou rektor pražské AVU Jiří T. Kotalík. Nejvýmluvnější však je samo umělcevo celoživotní dílo, v reprezentativním výběru prezentované v Horácké galerii. Výstava bude otevřena do 3. září.

Kino

10. so v 19 h., 11. ne v 19 h.

Zelená míle (188')

premiéra, příst. od 12 let, 50 Kč

13. út v 18 h., 14. st ve 20 h.

Samotáři (103')

premiéra, příst. od 15 let, 50 Kč

14. st v 9,30 h.

Krtek a autíčko (64')

pásmo pohádek 10 Kč

17. so v 19 h., 18. ne v 19 h.

Lazebník sibiřský (179')

premiéra, příst. od 12 let 50 Kč

20. út v 18 h., 21. st v 18 h

Král sokolů (94')

pohádka, premiéra, příst., 45 Kč

jenou se zbudováním silnice. Zazněly názory, že by bylo vhodné uchránit tuto část Vysočiny před dopravním ruchem. Vyvolá-li hl. investor (Dr. Kinský) nové jednání, na kterém dojde k dohodě o sdružení finančních prostředků všech zainteresovaných stran, pak je možné, že se město k opravě při-pojí s požadavkem, aby byla na nové silnici doprava omezena.

dle informací Z. Markové

Z hlavních bodů 9. řádného zasedání MZ ze dne 25. 5.:

□ Po přednesení obsáhlých informací o záležitostech **Novoměstské teplorenské a.s.** schválili zastupitelé předložený návrh stanov společnosti a další materiály jako výchozí podklady pro další jednání se zahraničním partnerem.

□ Zastupitelé rovněž schválili **závěrečný účet města za rok 1999.** (výběr ze schválených materiálů viz strany 1,4 a 5)

□ Schválena byla i závazná **vyhláška č. 3/2000 o nakládání s komunálním odpadem a poplatku za komunální odpad.** (podrobně viz minulé číslo) Poplatek na II. pol. r. 2000 byl snížen občanům bydlejícím na místech těžce dostupným pro svozovou techniku a prominut vojákům ve výkonu základní vojenské služby.

□ Dodatkem ke schvalovací listině NKZ zastupitelé odsouhlasili přechod redakce Novoměstska od NKZ k MÚ.

dle soupisu usnesení

Firma MEDIN a.s. Nové Město na Moravě přijme do pracovního poměru:

frézaře soustružníky

— Požadujeme: —

Vyučení v oboru, samostatnou práci, ranní a odpolední směnu, dobrou pracovní morálku.

— Nabízíme: —

Zajímavou a stabilní práci, dobrý výdělek s možností zvýšení přesčasovou práci.

Blíže informace poskytne personální odbor při osobní návštěvě uchazeče

nebo telefonicky na čísle 0616/684355.

Za Karlem Němcem Otvírání studánek

Novoměstský malíř a grafik Karlel Němec se ve své tvorbě věnoval převážně umělecké a užitkové grafice, druhé místo zaujímal sgrafitová výzdoba staveb. O jeho tvůrčím zaměřením vypovídají dopisy přátelům psané po skončení první světové války, kterou téměř celou prožil v ruském zajetí.

Malíř Václavu Jáchovi sděluje: *V Rusku jsem dělal kariéru, začal jsem metením ulic, kopáním hlíny, vožením zedníků cihel, až jsem se stal pomaloučku přes malování tabulek a firem učitelem kreslení na průmyslové škole a dostal jsem se k malování, až k posledu žil jsem už docela jako volný člověk a řezal štočky pro ukrajinské vydavatelstvo „Ruch“... Panáci jsou moje láska, začínám se do nich rádně dobejvat a nepopustím jim. A hlavně řezat do dřeva a tisknout. Přikládám ti několik exlibris, které jsem teď dělal, nemohu stačit poptávce po nich...*

Dalšímu z přátel, Josefu Váchalovi, s nímž v Praze navštěvoval Kalvodovu malířskou školu, píše v dopisech z roku 1919: *Dělám stále jako zjednaný, teď v létě je to hodně pomíchané s agrárníčením, aby bylo co kousat, ale zima se pomalu blíží a v ní je můj čas... Už pět dní je u nás všechno sněhem zavato, takže bude trochu klidu k práci řezácké a kumštovně všelijaké. Nadřel jsem se letos jako pes na poli při nynějších roztomilých poměrech; teď v té lepší nastávající době zas nedostatek svítiva mě namáhává... V lebce se mi tlukou obrazy jako kapři na blátě a cítím se nejšťastnější s nožem v ruce, řezaje do dřeva s pocity šmajchlovnými...*

Mimofádný rozsah díla svědčí o neobyčejné pílí pokorného a citlivého umělce, který prožil život v rodném domě na Žďárské ulici a zemřel 17. června před čtyřiceti lety. **ZCH**

Již v dobách dávno minulých si lidé uvědomovali nezastupitelnou roli čisté pramenité vody pro zachování života. Jarní čištění studánek dětmi se stalo na Vysočině tradicí, která se zachovala do dnešních dnů.

Dlužno připomenout, že první písemná zmínka o čištění studánek je z pera učitele Josefa Karla z Vlčкова v Litomyšli. Shodou náhod se Karlův text dostal do rukou básníka Miloslava Bureše a stal se mu v roce 1954 na břehu rybníka Sykovce předlohou k napsání básně Píseň o studánce Rubínce.

Při psaní veršů jako by slyšel hudbu, kterou však nedokázal zachytit. Napadla ho spásná myšlenka a požádal svého poličského rodáka, tehdy již světoznámého skladatele Bohuslava Martinů o zhudebnění textu. Stalo se. Martinů obdržel vzácnou zásilku do Nice roku 1955. Vzpomínka na dětství

a na třístudenský pobyt v červenci 1938 po boku s jeho jedinou českou žačkou Vítězslavou Kaprálovou v nádherném prostředí Novoměstska, při procházkách hlubokými lesy a zrcadlovým odleskem rybníka Sykovce vyvolaly u Mistra citovou bouři. Není se proto čemu divit, že během několika dnů text básně zhudebnil a skladbu pojmenoval Otvírání studánek. Výmluvná je dedikace Kantáty: Poličce, Vysočině, Sykovci a Třem Studnám.

Dnešní obyvatelé středního věku ze Třech Studní a Fryšava vzpomínají, jak zjara roku 1956, tehdy žáci fryšavské školy, tanečky a zpěvem obnovili tradici čištění studánek na Novoměstsku. Obecní zastupitelstvo Tří Studní vedené starostou Milošem Brabce si je vědomo potřebnosti udržovat lidovou tradici, a proto každoročně koncem května pořádá u studánek Barborka a Vitulka národopisnou slavnost Otvírání studánek.

Na letošní slavnosti jsme 31. 5. zhlédli vystoupení dětských souborů Šípek a Sněžka, vyslechli sólový zpěv třináctiletého Martina Kuxe z Brna. O tradici Otvírání studánek pohovořil PhDr. Jan Kapusta, člen správní rady Nadace B. Martinů. **MB**

Napište to!

Přišel nedávno do redakce turista, evidentně rozložený a šokovaný. Ptal se místních na cestu do Horácké galerie a po absolvování doporučené trasy se ocitl před Horáckým muzeem. Přece není možné, aby si lidé ve svém vlastním městě pletli dvě tak odlišné a z hlediska turistiky důležité instituce! Napište to, požádal s nadějí, že glosa ignorantství některých Novoměstáků ovlivní.

Napiš to, slyšela jsem ten den znovu, tentokrát doma, po barvitějším líčení ohavného skleníku z okurkových lahvi. Přilepený na novostavbě rodinného domku je až příliš viditelný nad jednou nejmenovanou opravovanou silnicí. Napiš to, je to tvoje povinnost více než koho jiného. Jsi za to placen.

A tak přemýšlím o penězích. Svých i mnoha učitelů výtvarné výchovy, kterým se nepodařilo zasít semínko estetiky. O penězích, které přijal projektant stavby, o penězích, které dostala osoba podepsaná pod stavebním povolením. Přemýšlím i o penězích, které pěstitel rajčat či okurek ušetří.

Estetiko, estetiko, co s tebou, když cinkot mincí je ta nejkrásnější hudba? **EJ**

VODÁRENSKÁ AKCIOVÁ SPOLEČNOST, a.s.

divize Ždár nad Sázavou

O Z N A M U J E

Veškerý styk se zákazníky a veřejností je na nově otevřeném zákaznickém oddělení - v přízemí správní budovy ve Žďáře nad Sázavou, Studentská 1133

Provozní doba zákaznického oddělení je:

Fakturace, reklamace, pokladna aj.:

denně 7:00 – 15:30

středa 7:00 – 17:00

Vyjáždění, přípojky, vodohospodářský rozvoj:

pondělí 7:00 – 11:00 12:00 – 14:00

středa 7:00 – 11:00 12:00 – 17:00

Po 14. hodině je vstup přes vrátnici – Vodárenská ulice.



CK HEJKAL TOUR Nové Město na Moravě

Nabízíme Vám rekreační pobyty v zahraničí a v České republice

Chorvatsko, Itálie, Španělsko, Řecko, Francie, Bulharsko

Chorvatsko

- ostrov Brač Povlja = apartmány v soukromí

- Makarská riviéra = apartmány v soukromí

- víkendový pobyt na ostrově Krk v termínech 30. 6., 28. 7., 11. 8.

Dále Vám nabízíme autobusovou dopravu:

Karos Lux = video, TV, kávovar, lednice, náporová klimatizace

Těšíme se na Vaši návštěvu v naší CK.

CK HEJKAL TOUR

Vratislavovo nám. 116, Nové Město na Moravě

informace na tel. 0616/618823, 0604 104 922

Prodám pozinkovaný plech: tabule 0,55 x 1 x 2 m, svitek 0,55 x 1m, dále plech pozink., měď., hliník 0,6x1m. Nejlevnější mě! Jiří Wisz, ul. Za Klášterem 1087, 66602 Předklášteří u Tišnova, tel. 0504/413433

TS služby s.r.o.

přijmou do trvalého poměru

vyučeního

strojního

zámečnicka

Další požadavky na kvalifikaci:

- RP skupiny C
- svařečské oprávnění ke svařování elektr. obloukem a autogenem

Informace na tel. č. 618 937

DROGERIE - PARFUMERIE ŘEZÁČOVÁ

Vratislavovo nám. 116

Nové Město na Moravě

nabízí

každý měsíc

letáková akce TETA

**nejméně 60 druhů položek
drogistického zboží**

až o 40 % levnějšího

akce se konají

od 10. do 26. dne v měsíci

tel. 0616/615 965

Závěrečný účet hospodaření N. Města na Mor. za rok 1999

(pokračování ze str. 1)

Celkové hospodaření města za rok 1999 se řídilo základním rozpočtem, který byl schválen MZ dne 25. 2. 1999. V průběhu roku byl rozpočet čtyřikrát aktualizován - zvyšován v návaznosti na 40 poskytnutých rozpočtových opatření z OkÚ, zejména na nové, rozpočtem nekryté akce.

Porovnáním dosažených příjmů a celkových výdajů je patrný přebytek hospodaření ve výši 72.705,3 tis. Kč. Tento přebytek je tvořen přeplněním kapitálových příjmů, kde se promítly výnosy z prodeje hlasovacích práv k akciím JME a JMP, dále přeplněním v oblasti daňových příjmů, zejména daní z příjmů fyzických osob samostatně výdělečně činných a částečně i částkou, která odpovídá nevyčerpaným výdajům.

2. Příjmy

V roce 1999 byl v základním rozpočtu schválen celkový objem příjmů ve výši 73.530,6 tis. Kč. V průběhu roku došlo k jeho úpravě - zvýšení a celkový rozpočet příjmů dosáhl objemu 96.193,1 tis. Kč. Skutečné plnění příjmů dosáhlo celkového objemu ve výši 175.752,5 tis. Kč, což představuje plnění ve výši 182,7% upraveného rozpočtu. Přeplnění objemu příjmů se promítlo do všech skupin příjmů, tj:

- daňové příjmy byly přeplněny celkově o 15 mil. Kč. Na tomto plnění se nejvíce podílely daně správané finančním úřadem, zejména pak daň z příjmů fyzických osob ze SVČ a daň z příjmů právnických osob. Naopak u místních poplatků nebylo plánovaných objemů dodrženo, zejména pak u poplatků z výherních hracích automatů, kde v průběhu roku došlo ke změně metodiky účtování.

- nedaňové příjmy byly přeplněny o 2.600 tis. Kč, a to zejména u příjmů za poskytované služby (svoz PDO 368,5 tis. Kč., stravné ŠJ o 100 tis. Kč), dále pak u příjmů z úroků ve výši 700 tis. Kč, kde se promítly úroky z prodaných hlasovacích práv (do doby uložení na podílové fondy), dále pak došlo k plnění na položkách, které nebyly rozpočtovány jako jsou sankční platby ve výši 200 tis. Kč a přijaté splátky půjček ve výši 490 tis. Kč.

- kapitálové příjmy byly přeplněny o 60.800 tis. Kč, a to výnosy z prodaných hlasovacích práv akcií JME a JMP, které musely být dle pokynů ministerstva financí proúčtovány do příjmů roku 1999.

- přijaté dotace byly plněny v souladu s upraveným rozpočtem, pouze u převodů z hospodářské čin-

nosti došlo k navýšení o částku 900 tis. Kč a v rámci finančního vypořádání za rok 1998 byly městu okresním úřadem vykryty finanční prostředky, které město vynaložilo na pokrytí nákladů spojených s radonovým opatřením a s volbami do zastupitelských sborů.

3. Výdaje

Celkové výdaje pro rok 1999 (provozní, investiční a příspěvky PO) byly v základním rozpočtu schváleny ve výši 83.631,6 tis. Kč. V průběhu roku došlo k úpravě - zvýšení až na celkovou výši 106.294,1 tis. Kč, kdy došlo k posílení všech odvětví, ať již to bylo z vlastních zdrojů města, nebo z účelových dotací ze státního rozpočtu či státních fondů. Skutečné čerpání celkových výdajů dosáhlo objemu 102.973,2 tis. Kč, tj. 96,9% plnění k upravenému rozpočtu, došlo tedy k nevyčerpání finančních prostředků v objemu cca 3.300 tis. Kč, které ovlivnily výši přebytku hospodaření.

Provozní výdaje

V základním rozpočtu na rok 1999 byla na provozní výdaje města (bez příspěvkových organizací) vyčleněna částka ve výši 49.540,6 tis. Kč, která byla v průběhu roku upravována - zvyšována až na objem 57.547,6 tis. Kč. Skutečné plnění pak dosáhlo objemu 55.978,8 tis. Kč, tj. 97,3% upraveného rozpočtu.

Pro rok 1999 byly v rámci provozních výdajů stanoveny dva závazné ukazatele:

limit údržby a oprav, který po provedených aktualizacích činil 6.036 tis. Kč. Skutečné čerpání pak dosáhlo objemu ve výši 5.799,6 tis. Kč, tj. 96,1% upraveného rozpočtu. Z tabulkového zpracování je patrné, že téměř všechna odvětví objem finančních prostředků na rozpočet schválené jmenovitě akce vyčerpala, pouze u odvětví doprava se nepodařilo realizovat opravu kanalizační vpustě v Jiřkovcích v objemu 10 tis. Kč, dále došlo k úspoře finančních prostředků v obci Olešná ve výši 40 tis. Kč, kde se na opravě odvodnění sjezdu na státní silnici spolupodílela SÚS Bystřice n. P. Obdobná situace nastala u opravy sjezdu nad evang. hřbitovem (u vodojemu), kde po dohodě s SÚS Žďár byla oprava provedena za minimální náklady - úspora ve výši 100 tis. Kč.

Dalším odvětvím, které nenaplnilo stanovený limit, je místní hospodářství, konkrétně pak u veřejného osvětlení, kde nebyla realizována oprava veřejného osvětlení na

ul. Žďárská v objemu 90 tis. Kč, neboť oprava nebyla odborem výstavby povolena na „ohlášení“ - akce byla převedena ve stejném objemu na rok 2000 do investičních akcí. Dále na úseku pohřebnictví nebyla provedena celková oprava zdi na katolickém hřbitově, prováděly se pouze udržovací práce, čímž došlo k úspoře finančních prostředků ve výši 60 tis. Kč.

limit mzdových prostředků, který po provedených aktualizacích činil 9.777,7 tis. Kč. Skutečné čerpání dosáhlo objemu 9.743,1 tis. Kč, tj. 99,6 % k upravenému rozpočtu. Stanovený limit byl tedy dodržen.

Při čerpání ostatních provozních výdajů (materiálové výdaje a výdaje na služby) nedocházelo k výraznějším výkyvům. Případné nevyčerpané finanční prostředky u materiálových výdajů na jednotlivých odvětvích, např. školství a MH, byly použity na rozpočtem nekryté výdaje vynaložené na provedené služby. Dalším odvětvím, kde bylo nízké čerpání provozních nákladů, je všeobecná pokladní správa, kde byly v průběhu roku soustředěny rezervy z ostatních úseků hospodářství města.

Příspěvkové organizace

Hospodaření příspěvkových organizací se do závěrečného účtu promítlo pouze příspěvkem na činnost, jehož celková výše činila 12.626 tis. Kč. Příspěvek na činnost byl organizacím poskytnut na základě předložených hospodářských plánů a stanovených závazných ukazatelů, jako jsou limit údržby, limit mzdových prostředků a přepočtený stav pracovníků, jejichž dodržování bylo ověřeno dohlídkou, kterou provedla skupina pracovníků finančního odboru MěÚ v období od 28. 3. do 4. 4. Dohlídkou nebyly zjištěny žádné závažné nedostatky.

Investiční výdaje

Na investiční záměry města bylo v základním rozpočtu vyčleněno celkem 21.195 tis. Kč. V průběhu roku byl objem několikrát aktualizován až na celkový objem 36.120,5 tis. Kč. Skutečné čerpání pak činilo 34.368,4 tis. Kč, tj. 95,1 % k upravenému rozpočtu.

V rámci aktualizace rozpočtu byly v průběhu roku zapracovány jednak nové investiční akce, např. nákup pozemků průmyslové zóny v lokalitě Pohledec ve výši 5.500 tis. Kč, nákup 15.000 ks akcií České spořitelny v celkové hodnotě 1.500 tis. Kč, kanalizace + vodovod Jánská II. v celkovém objemu 984 tis. Kč, komunikace Jánská II. v obje-

mu 700 tis. Kč a dále pak byly finančně posíleny již schválené investiční akce v základním rozpočtu či státních fondů, např. plynofikace města o objem 3.330 tis. Kč, nástavba 9 bytových jednotek na Tyršově ulici o objem 2.880 tis. Kč, příspěvek od SVK Žďár v celkovém objemu 300 tis. Kč určený na kanalizaci Žďárské ul., kanalizaci na Jánské ulici a revitalizaci Šínových rybníků.

U některých hlavních investičních akcí se nepodařilo proinvestovat upravený rozpočet. Jedná se především o:

- nástavbu 9 bytových jednotek na Tyršově ulici, kde zůstal nevyčerpano cca 2.400 tis. Kč, a to především z důvodu pozdního přiznání státní dotace a tím pozdějšího zahájení stavebních prací oproti předpokladu. Plnění v roce 1999 však bylo v dostatečné výši, aby mohla být vyčerpána státní dotace. Stavba bude dokončena ve stanoveném termínu, tj. červen 2000.

- plynofikace města, kde zůstal nevyčerpan 1.000 tis. Kč, a to z důvodu pozdějšího obdržení státní dotace, rozšíření předmětu díla a časově náročné projekční přípravy stavebního objektu Slavkovic a majetkoprávních problémů na stavbu dotčených pozemcích. Plnění v roce 1999 bylo v dostatečné výši tak, aby mohla být vyčerpána státní dotace. Stavba bude dokončena do 30. 6. 2000. Některé investiční akce nebyly v roce 1999 zahájeny vůbec. Jedná se o:

- rekultivace skládky Daňkovec - akce nebyla zahájena z důvodu časového průtahu řízení se SFŽP o přiznání dotace. Tuto akci bude SFŽP projednávat až v roce 2000. V roce 1999 byla provedena pouze revize projektové dokumentace ve výši 48 tis. Kč a s realizací bude započato po získání oznámení o přiznání státní dotace.

- odvodnění čp. 123 - akce v objemu 150 tis. Kč nebyla zrealizována z důvodu nesouhlasu VAS a.s. se zaústěním odváděných vod do jednotné kanalizace na Vratislavově nám. Svedení vod do toku by bylo finančně neúměrně nákladné - předpoklad realizace až po rekonstrukci kanalizační sítě v prostoru náměstí.

4. Dluhová služba

Celková zadluženost města představuje k 31. 12. 1999 celkový objem ve výši 13.547 tis. Kč.

Z toho:

1/ vnější zadluženost

Česká spořitelna a.s. 4.028 tis. Kč
Volksbank Brno 3.668 tis. Kč

2/ přechodné výpomoci ze státního rozpočtu fond rozvoje bydlení 3.200 tis. Kč

3/ předplacené nájemné

NSS 973 tis. Kč

MSB 1.678 tis. Kč

Zadluženost města na 1 obyvatele představuje částku 1.295 Kč.

Podíl dluhové služby na výši příjmů běžného roku 1999 činí 5,7%.

5. Výnosy z prodeje hlasovacích práv

Město Nové Město uzavřelo v červenci 1999 smlouvu o prodeji hlasovacích práv k akciím společnosti JMP a.s. a JME a.s., s podmínkou následného uzavření kupní smlouvy o prodeji akcií těchto společností. Začátkem měsíce srpna, konkrétně pak 3. 8. 1999 obdrželo město za tento prodej finanční prostředky v objemu 59.072.068 Kč. Tento objem byl 4. 10. 1999 navýšen o doplatek ve výši 1.808.100 Kč. Celkově tedy město obdrželo za prodej hlasovacích práv objem ve výši 60.777.675 Kč. Z toho:

- hlasovací práva akcií JMP (2.583 ks po 8.125 Kč včetně prémie) 22.794.975 Kč
- hlasovací práva akcií JME (6.029 ks po 6.300 Kč včetně prémie) 37.982.700 Kč

Celkový výnos z prodeje hlasovacích práv uvedených společností byl do doby rozhodnutí městského zastupitelstva uložen na samostatném účtu s omezenou likviditou a celý vklad byl úročen 4,5%. Za toto období byl výnos zhodnocen o částku 496.832 Kč, zůstatek účtu s omezenou likviditou tedy představoval objem ve výši 61.274.507 Kč.

Rozhodnutím městského zastupitelstva ze dne 30. 9. 1999 byl výnos z prodeje hlasovacích práv ve výši 60.000.000 Kč uložen u dvou společností, a to:

- u Společnosti investiční společnosti (SIS) v objemu 30.000.000 Kč

- u Investiční kapitálové společnosti KB (IKS) v objemu 30.000.000 Kč

Za dobu uložení, tj. od 15. 10. 1999 do 31. 12. 1999 byly tyto objemy zhodnoceny takto:

- SIS o částku 374.934,8 Kč, celkový zůstatek tedy činí 30.374.934,80 Kč

- IKS o částku 331.161,11 Kč celkový zůstatek tedy činí 30.331.161,11 Kč

- celkový zůstatek na účtu s omezenou likviditou činí 1.274.507 Kč

Celkové zhodnocení výnosů z prodaných hlasovacích práv za období od 3. 8. 1999 do 31. 12. 1999 představuje finanční objem ve výši 1.202.927,90 Kč.

Věra Strašilová
vedoucí finančního odboru

Grafické členění příjmů města za rok 1999

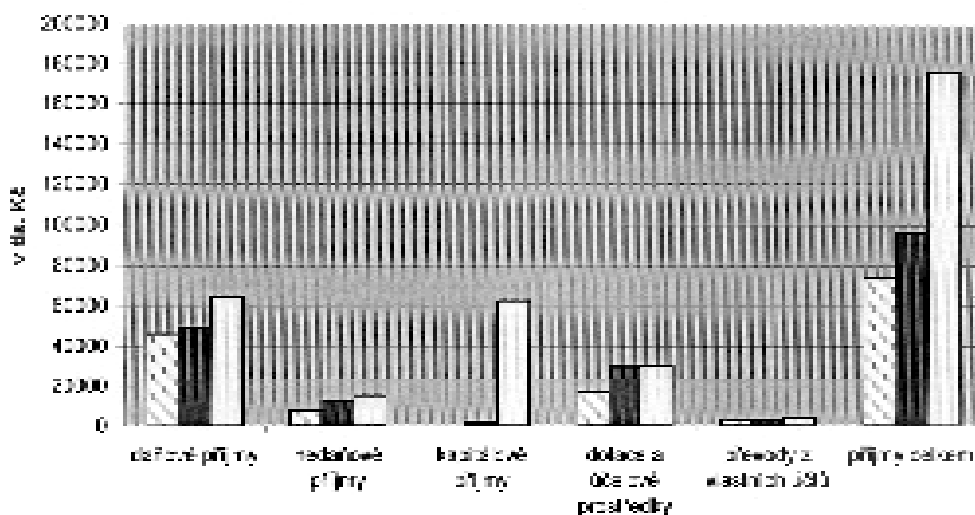

Grafické členění výdajů města za rok 1999

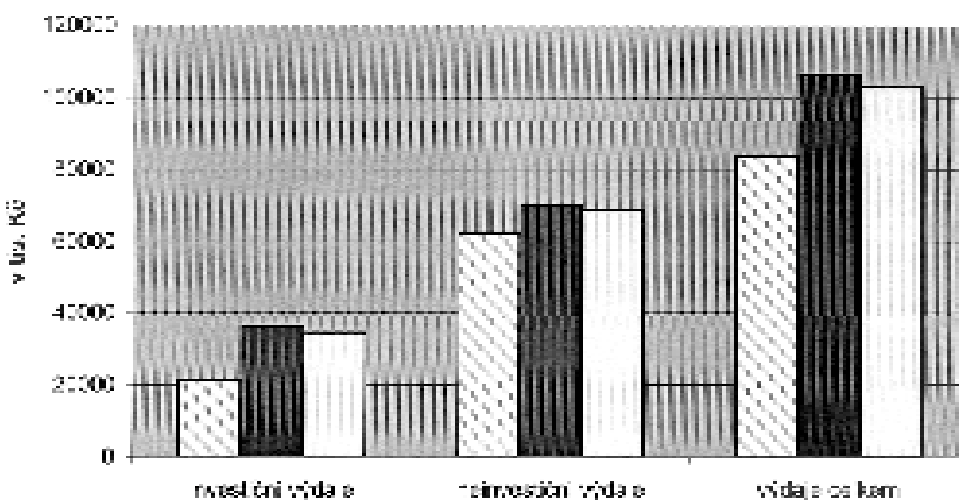

Grafické členění neinvestičních výdajů v roce 1999

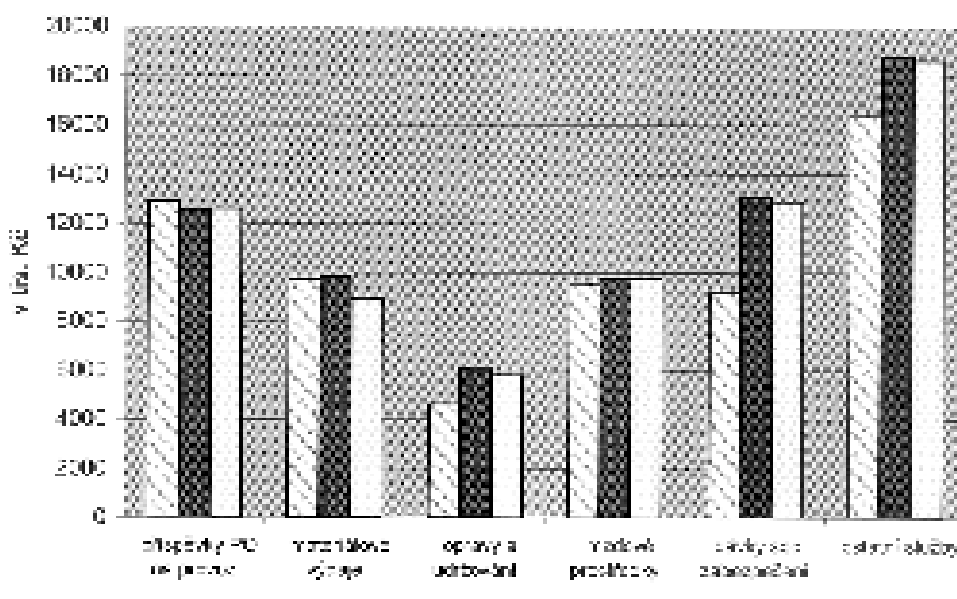

rozpočet schválený
 rozpočet upravený
 skutečnost k 31.12.1999
 Pozn.: platí pro všechny tři uvedené grafy

CZECH ŠMEJD?

Reaguji na článek o dlužnících nájemného v městských bytech v Novoměstsku ze dne 3. 5. 2000, již druhý příspěvek věnovaný (údajně z rozhodnutí Městské rady v Novém Městě na Mor.) „dlužníkům nájemného“.

Předpisy občanského zákoníku označují nájemné jako úplatu za nájem bytu, který přenechává pronajímatel nájemci do užívání. Z tohoto důvodu nejsou v nájemném zahrnuty ceny za vytápění, dodávku teplé vody, úklid společných prostor, používání výtahu atd. Proto se za nájem bytu platí jednak nájemné, jednak úhrady za plnění poskytované s užíváním bytu. V článku byli uvedeni všichni nájemci jako „neplátiči nájemného“.

(Pozn. red. V titulku i v textu byl krádeže vlopující uvedeny zkráceně, obecně vžitý ale nesprávný údaj.) Pokud by nájemce nehradil měsíčně nájemné a zálohy za služby spojené s užíváním bytu, je označen dlužníkem za nájem bytu. Tato skutečnost se posuzuje jako hrubé

porušení nájemní smlouvy se všemi důsledky ze strany nájemce.

Avšak správcem chybně provedené zúčtování úhrad za služby spojené s užíváním bytu a tím i nesplnění podmínek k řádnému plnění již není pouze věcí nájemce. V období březen – říjen 1999 (tj. 8 měsíců) bylo podáno ze strany naší zúčtovací jednotky - našeho domu - několik reklamací na nesprávně provedené vyúčtování roku 1998.

Reakce MSB byly následující: „Vyúčtování nákladů je v pořádku a reklamaci považujeme za neoprávněnou“. Tyto reakce samozřejmě obsahovaly i určitá upozornění – od zveřejnění v tisku až po upomínku před žalobou u soudu.

Těmito záležitostmi se zabývali (nebo spíše nezabývali) na MSB tyto zaměstnanci: paní Obrová, paní Petriláková, JUDr. Boukal, Ing. Poul.

Co se však nestalo. Po uveřejnění mého příspěvku v Novoměstsku v listopadu 1999 MSB zrušila své původní tvrzení o správnosti svého

předloženého vyúčtování. Došlo k částečné opravě vyúčtování (dvojnásobně naúčtovaných nákladů). Při této úpravě dokonce MSB svou vlastní aktivitou objevila další nedostatky. Ale vzhledem k tomu, že vyúčtování nadále neobsahovalo údaje, které jsou potřebné ke kontrole správnosti vyúčtování, považují předložené vyúčtování opět za nesprávně provedené a tudíž nesplatné. V praxi to znamená, že téměř 9 měsíců se MSB těmito připomínkami nevěnovala a zaslala nájemcům pouze svá upozornění a poplatky z prodlení.

Tyto poplatky již v únoru 2000 dosahovaly v mém případě výše 3700 Kč. Referentky MSB totiž dokázaly k tomuto datu naúčtovat

„poplatek z prodlení“ již od 6. července 1999. A to i přesto, že mylně naúčtované náklady byly opraveny až 25. 11. 1999!

Pouze bližší prověření ukáže, komu lze přičítat zavinění v plnění, na které nebylo prokazatelným způsobem ze strany MSB v rámci jejich povinnosti reagováno a jaký dopad bude mít zveřejňování nepravdivých tvrzení.

Proto ponechám hodnocení této věci více jak roční práce zúčastněných pracovníků MSB v N. Městě na Mor. na zřizovateli této organizace, na Městské radě Nového Města na Mor. Sám za sebe bych označil tuto roční práci nálepkou „CZECH ŠMEJD“.

Ing. Antonín Pitrun, Tyršova 727

Souhlasím s Ing. Pitrunem, že hodnocení práce MSB náleží zřizovateli této organizace. Protože Městská rada viděla řadu nedostatků v činnosti a práci MSB v minulých letech, odvolala bývalého ředitele organizace z funkce a k 1. 9. 1999 jmenovala na tento post Ing. Josefa Poula. Je nepochybné, že se v současné době daří odstraňovat chybné kroky minulého období, byť to není jednoduché.

Každý občan má právo vznést námitku, reklamovat vyúčtování nákladů spojených s užíváním bytu. Je naší povinností se touto reklamací zabývat a to se také v případě Ing. Pitruna stalo. Pokud není spokojen se závěry mnoha jednání, kterých se osobně zúčastnil, může se obrátit na nezávislý soud.

**Zdeňka Marková
zástupce starosty**

Policie informuje

V letošním květnu si Policie ČR rozhodně nemůže stěžovat na nedostatek práce. Za toto období je evidováno více jak 30 případů trestných činů v rámci celého služebního obvodu, v samotném městě pak 13 případů. Většinou se jedná o majetkovou trestnou činnost, tedy krádeže vlopující do rekreačních objektů, do motorových vozidel, ale nechybí ani neplacení výživného, vydírání, krádeže jízdních kol, vlopující do prodejny a pod. Mimo tr. činů, tedy jednání, které končí před soudem, řeší policie celou řadu zejména majetkových přestupků a přestupků proti občanskému soužití, a to jak uložením blokových pokut, tak oznámením městskému úřadu. Přestupky v dopravě jsou pak samostatná kapitola.

Při prošetřování jednotlivých trestných oznámení se policisté stále setkávají s nezajmem občanů a někdy i organizací o zajištění svého majetku, čímž dávají zlodějům příležitost. Svědčí o tom doslova vystavené cenné věci v motorových vozidlech, nezajištěná jízdní kola před obchody, ale i lajdáctví nájemníků, kteří nezamykají vchodové dveře alespoň na noc, a pod.

Dne 14. 5. byl policisty usvědčen občan z Bystřice n. P., který v jedné z prodejen v N. Městě odcizil napodobeninu revolveru. Následně bylo zjištěno, že má na svědomí i krádež v prodejně v Radňovicích. Za tyto krádeže se o něj bude dále starat policejní vyšetřovatel.

Dne 20. 5. došlo k úhynu rybí

násady v sádkách ČMRS v N. Městě, kde je škoda odhadována na 90 tis. Kč. Šetření dosud není ukončeno, ale je podezření, že k úhynu došlo v důsledku práškování sousedních polí.

Dne 28. 5. došlo k vlopující do příručního skladu hotelu SKI se škodou 12,5 tis. Kč. Pachatel dosud zjištěn nebyl, do pátrání je zapojena kriminální služba.

Dne 29. 5. oznámil policistům občan, že byl přepaden a okraden o 2 tis. Kč. Důsledným šetřením však bylo prokázáno, že je celá historka smyšlená a oznamovatel peníze prohrál v hracích automatech. Zbytečně tak zaměstnával jak policisty, tak i lékaře v nemocnici, kteří se mohli věnovat závažnějším úkolům.
mjr. Vašík Ant.

TRUHLÁŘSTVÍ KOTOVIC

**výroba
kuchyňských linek
obývacích stěn
dětských pokojů
ložnic
kancel. nábytku**

Kotovic Luboš
Německého 810
Nové Město na Moravě, 592 31
tel. + fax 0616/615 223

Envigest

stavební, ekologický a interier servis, spol. s r.o.

NABÍZÍ:

SOLÁRNÍ SYSTÉMY

• sezónní ohřev bazénů, příprava teplé užitkové vody :

- plastové absorbéry LITHOPLAST SOLAR
- gumové absorbéry ENERSOL

(přímý ohřev bazénové vody, TUV, prodloužení koupací sezóny, využití v rekreačních objektech, chatách, chalupách)

• sluneční kolektory HELIOSTAR pro celoroční provoz

- ohřev TUV, přitápění objektů, ohřev bazénů
- solární bojler, regulační armatury, nerez nádrže

BAZÉNY

• široký výběr typů a provedení bazénové chemie, příslušenství bazénů

TOPENÍ, VODA

- radiátorové - podlahové topení, rozvody měď, plasty, Fe
- instalace domovních rozvodů vody, zařizovací předměty
- dodávka domovních vodáren, napojení na vodní zdroje
- návrh, projekce, prodej, montáž, servis

Objednávky a informace na adrese:

593 01 Nové Město na Moravě, Masarykova 305

tel. 0616/616659, tel., fax 0616/618949, 616825,

mob. 0604/438099

e-mail: envigest.sv@iol.cz, internet: www.samuel.cz/~solar

Výběr poplatků za komunální odpad

Město Nové Město na Moravě, odbor investic a místního hospodářství oznamuje občanům města Nového Města na Moravě a jeho místních částí, že dne 19. 6. bude zahájen výběr poplatku za komunální odpad od občanů, stanovený v příloze č. 1 obecně závazné vyhlášky města Nového Města na Moravě č.3/2000 o nakládání s komunálním a stavebním odpadem a poplatku za komunální odpad, kterou městské zastupitelstvo schválilo na svém IX. řádném zasedání dne 25. 5. Současně bude vydávána známka na označení sběrné nádoby.

Poplatek bude vybírán

1. V budově MÚ – přízemí, kancelář proti podatelně:

Po	8 – 11	12 – 17
Út	8 – 11	12 – 14
St	8 – 11	12 – 17
Čt	8 – 11	12 – 14
Pá	8 – 11	12 – 13

2. V místních částech města Nového Města na Moravě:

Prodejní místa a hodiny budou upřesněny předsedy komisí pro místní samosprávu v jednotlivých místních částech.

Výběr poplatku bude probíhat ve výše stanovených hodinách v období od 19. 6. do 30. 6. 2000.

Výše poplatku je stanovena na 180 Kč na občana a II. pololetí roku 2000. Od poplatku jsou osvobozeni vojáci ve výkonu základní vojenské služby.

V případě uhrazení poplatku po stanoveném termínu se jeho výše nemění.

Svozové známky pro podniky a podnikatele (právnícké osoby a fyzické osoby oprávněné k podnikání) prodávají TS služby s.r.o. Nové Město na Moravě, Soškova ulice 1346.

Marcela Kratochvílová,
odbor IMH

Výňatek z vyhlášky města Nového Města na Moravě č. 3/2000 o nakládání s komunálním a stavebním odpadem a poplatku za komunální odpad

Čl. 10 Poplatek za komunální odpad

1. Poplatníkem je každá fyzická osoba, která bydlí nebo se zdržuje na území města, při jejíž činnosti vzniká na území města komunální odpad.

2. Plátcem poplatku je vlastník nebo správce budovy či nemovitosti, kde vzniká komunální odpad. U bytových domů plátce poplatku rozúčtuje na jednotlivé poplatníky. Vlastníci bytů vymezených jako jednotky podle zvláštního zákona³, kteří nemají určeného správce, jsou poplatníky i plátcí zároveň.

3. Správu poplatku vykonává město prostřednictvím odboru investic a místního hospodářství a odboru finančního.

4. Nebude-li poplatek zaplacen včas nebo ve správné výši, vyměří obec poplatek platebním výměrem.

5. Poplatek za komunální odpad hradí fyzické osoby v nájemních domech městu v měsíčních splátkách, a to prostřednictvím organizace spravující bytový fond. Ostatní v pololetních nebo ročních splátkách.

6. Z poplatku jsou hrazeny náklady města spojené s tříděním sběrem, svozem, tříděním, využitím a zneškodněním komunálního odpadu.

7. Náklady na mimořádný svoz hradí jeho objednatel.

8. Poplatek za komunální odpad hradí fyzické osoby ode dne účinnosti této vyhlášky.

9. Právnícké osoby a fyzické osoby oprávněné k podnikání platí smluvní cenu stanovenou dohodou s pověřenou osobou.

10. Výše a způsob poplatku za komunální odpad je uveden v příloze č.1 této vyhlášky.

Příloha č. 1 Poplatek za komunál-

H & B

malířství, natěračství,
s možností úklidu

Milan Hrubeš

Nečasova 19

Nové Město na Moravě

tel., fax 0616/617 419

nebo 0604/549 474

nabízíme i zednické
a obkladačské práce

rozšiřujeme nabídku
o instalatérské
a topenářské práce

**Prodejna
sudového vína**
(dosavadní adresa hotelová
ubytovna DUO)
oznamuje
změnu adresy prodejny:
Soškova 212
(vedle hotelu Musil)
mobil 0606234413

jem o další likvidaci – domácnosti do 6-ti členů.

Poplatek je stanoven :

- a) jednorázový způsob poplatku, a to 60 Kč za svozovou známku
 - b) jednorázový způsob poplatku, a to 60 Kč za pytlový systém – 1 ks
- 3. Občané bydlící ve stavbách pro individuální rekreaci**

Poplatek je stanoven :

- a) podle počtu poplatníků v čísle popisném nebo čísle evidenčním podle bodu I.
- b) jednorázový způsob poplatku, a to 60 Kč za svozovou známku
- c) jednorázový způsob poplatku, a to 60 Kč za pytlový systém – 1 ks

4. Přistěhovaní občané
Je stanovena stejná výše poplatku, a to 30 Kč za poplatníka a měsíc. Výše poplatku je odvislá od délky pobytu v rozhodném období.

II. pololetí roku 2000

1. Občané s trvalým, přechodným pobytem v Novém Městě na Moravě a jednotlivých místních částech k 1. 6. 2000 a občané, kteří nemají hlášený pobyt, ale na území obce se zdržují.

Poplatek za II. pololetí roku 2000 je stanoven na částku 30 Kč za poplatníka a měsíc, tj. 180,- Kč za poplatníka za rozhodné období, a to od 1. 7. do 31. 12. 2000.

2. Občané s trvalým, přechodným pobytem v Novém Městě na Moravě a jednotlivých místních částech k 1. 6. 2000 a občané, kteří nemají hlášený pobyt, ale na území obce se zdržují, mají uhrazený poplatek podle bodu I. a mají zá-

TS služby s.r.o. nabízí svým zákazníkům následující služby:

- provádění staveb na klíč
- rekonstrukce staveb
- poklady zámkové dlažby
- přistavování kontejnerů AVIA, LIAZ
- likvidace odpadů
- práce zemními stroji a vysokozdviznou plošinou
- strojní čištění komunikací a zpevněných ploch
- nákladní autodoprava

Dále nabízíme k prodeji:

- drcené kamenivo (šterk, drt, prosívka, lomový kámen)
- tříděný písek do betonu i omítek (Hrušovany, Božice)
- zatravnovací dlažbu, záhonové chodníky, záhonové obrubníky a další stavební profily z recyklovaného plastu

TS služby s.r.o.

Soškova 1346, 592 31 Nové Město na Moravě

Tel.: 0616/618 936, 618 938

Tel. + Fax: 0616/937

Úvěry od Wüstenrotu Vám umožní realizovat své představy o příjemném bydlení

wüstenrot

Překlenovací úvěr

- úvěr přidělen již od složení 20 % vlastních prostředků
- úroková sazba 6,9 % - 11 %
- do 60.000 Kč
- možnost čerpání bez ručitele

Úvěr KONSTANTA

- okamžitý úvěr s úrokovou sazbou 7,2 % (max. 48 měsíců), poté 6 %
- zvýhodnění státní podporou
- konstatní splátka po celou dobu splácení

Kompletní nabídku doplní v případě potřeby zajištění úvěru
naš kooperací partner - pojišťovna KOOPERATIVA

Masarykova 1494
(objekt autosalonu NISSAN)
Nové Město na Moravě

Kooperativa
S NAHÍ MÁTĚ ZPÍENOU

100 let kopané v Novém Městě na Moravě

V publikaci Centenarium recreations physicae 1870 – 1970, vydané TJ Sokol N. Město na Mor., uvádí Jiří Kadlec, dlouholetý sekretář Sportovního klubu: „...kopaná se počala hrát v Novém Městě na Moravě v roce 1900, jak je zaznamenáno v zápisové knize...“

Počátky organizované tělovýchovy v N. Městě spadají do konce XIX. století. Významnými mezníky jsou mimo jiné zřízení vyšší zemské reálné školy v roce 1894 a založení Bruslařského (později Sportovního) klubu v roce 1895. Ze zimních činností je to lyžování a bruslení, z letních pak turistika, jízda na kole, tenis a také kopaná.

Z dostupných materiálů je zřejmé, že reálka, tedy studium i profesori, stála u zrodu a rozšíření tohoto sportu na Novoměstsku. Doklady o tom jsou zaznamenány ve výročních zprávách reálky, pravidelně vydávaných od jejího založení.

Ve třetí zprávě za školní rok 1896-97 jsou mezi herními nářadím, které v tom roce přibýlo, uvedeny 2 branky ke hře kopaná za 4 zl. a ve zprávě z dalšího roku 2 branky, 6 tyčí s kovaním ke hře fotbal, 2 míče duté 23 cm veliké kožené a dále 20 čapek, 10 červených a 10 tmavomodrých.

Jak vyplývá z úvodní citace, kopaná začala zapouštět kořeny od roku 1900 i u novoměstské veřej-

Atletika

V sobotu 20. 5. se konalo v Oloouci Mistrovství Moravy a Slezska na dráze. V soutěži dorostenců na 800m startoval Vít Jeřábek a obsadil 5. místo časem 2:04,46 min. Ve stejném závodě mužů byl Petr Hubáček druhý – čas 1:57,79 min. V závodě na 1500m pak Petr obsadil opět stříbrnou příčku a zaběhl výborný čas 3:56,93 min. Přesně zopakoval úspěch z halového mistrovství a vlastní tak pro letošní rok čtyři stříbrné medaile z Mistrovství Moravy a Slezska. **ph**

Prvenství získalo SOUL N. Město

Dne 9. a 10. května proběhla v areálu SOUL v Novém Městě na Moravě – Petrovicích rezortní soutěž opravářů lesních strojů a zařízení. Výsledky byly vyrovnané a ukázaly vysokou úroveň budoucích opravářů. První místo v družstvech získali učni z N. Města, na druhém místě skončili soutěžící z Harrachova a třetí místo patřilo opravářům z Vimperka. V jednotlivcích si nejlépe vedl Petr Večeřa ze SOUL v N. Městě, za ním skončil Petr Holas z téhož učiliště a třetí místo obsadil Pavel Rohlena z Harrachova.

Počátky byly složité. Chyběly potřebné rekvizity, k dispozici bylo jen hřiště u reálky, jehož rozměry (asi 50 x 60 m) umožňovaly hru jen o sedmi hráčích. Hrály se jen přátelské zápasy, převážně v letním období. Soupeři byli fotbalisté z Velkého Meziříčí, Hlinska, později i z Německého (Havlíčkovy) Brodu, Tišnova a Bobrové. Vzhledem ke složitým dopravním podmínkám a nedostatku finančních prostředků byly hlavními dopravními prostředky žebříňák, kolo a vlastní nohy.

Období 1. světové války znamenalo naprostý útlum veřejného i sportovního dění, až za první republiky dochází k rozmachu novoměstské kopané ve třech vlnách. První etapou jsou léta 1920–22, kdy se fotbalový odbor SK vedle tradičních přátelských utkání poprvé zapojuje do soutěží. Druhým, ovšem kratším a méně významným obdobím rozkvětu jsou roky 1925 a 1926, kdy se opět hrají především přátelské zápasy, s mužstvy z bližšího okolí. Teprve zpráva z valné hromady SK kopané z 23. 11. 1932 mohla konstatovat, že se v tom roce obnovil fotbalový odbor, který získal a upravil hřiště na sokolském stadionu a může se pochlubit pěknými výsledky a stále se lepšící výspělostí. 17. července 1932 byl tehdy na nově otevřeném hřišti sehrán první zápas s SK Slovan Město Žďár.

V následujícím období měl novoměstský fotbal dobrou úroveň. V roce 1933 vstoupil do soutěže, a to do čtvrté mistrovské třídy Bradovy župy. Po roce se Novoměstští probjovali do třetí třídy a v roce 1937 do druhé. Králem střelců v roce 1935 byl Zdeněk Kadlec s 28 góly, v roce 1936 Otto Kafka s 10 góly.

V době okupace se novoměstští fotbalisté nezúčastnili žádných mistrovských soutěží, ale vedle přátelských zápasů se hráli i několik velmi dobrých utkání v boji o Čes-

va. Všichni zúčastnění obdrželi hodnotné ceny od sponzorů.

Kromě této soutěže se žáci SOUL v N. Městě účastní i řady dalších soutěží, např. celostátní truhlářské soutěže Cena Junior, kterou pořádá časopis Truhlářské listy, soutěže ve svařování Pohár Linde ve Frýdku-Místku a soutěže mechanizátorů lesní výroby v lesní těžbě. Ve všech těchto soutěžích žáci SOUL z N. Města vždy dobře obstáli.

**Ing. Miroslav Sláma,
ředitel SOUL**

ký pohár. Bylo by mylné se domnívat, že fotbal je jen hra a nemá s osudy národa nic společného. Pravý opak je pravdou. Za ty novoměstské fotbalisty, kteří přišli o život v protinacistickém odboji, uvedme alespoň dvě jména:

Jako občan židovského původu se brzy ocitl v koncentračním táboře Osvětim dlouholetý hráč, později předseda fotbalového oddílu a obětavý mecenáš Karel Brady – Metzl a zahynul tam s téměř celou rodinou. Krutou daň si nacisté vybrali mezi novoměstskými fotbalisty v době heydrichiády. Jako rukojmí byl 17. 6. 1942 popraven jeden z prvních kapitánů, duše novoměstského fotbalu dvacátých let a pozdější funkcionář Metoděj Čejka – Meda.

Znovuzrození novoměstského fotbalu po 2. svět. válce je spojeno s výstavbou průmyslového podniku Chirana. Zaslouhou sportovců z Chirany byl v roce 1950 fotbal opět vzkríšen k životu. Od svého ustavení rozšiřoval oddíl postupně činnost. K mužstvu dospělých z roku 1950 přibýlo v následujícím roce družstvo dorostenců a později začalo hrát i B mužstvo. V roce 1955 zahájili činnost žáci pod vedením Miloslava Tomka a v dalším roce se po delším čase znovu dali dohromady staří páni.

Sezónou 1957-58 začíná jedno z neúspěšnějších období novoměstského fotbalu. Nové Město s převahou ztvítělo v 1. B třídě a postoupilo do tehdy nejvyšší soutěže řízené krajskou sekcí, to je do 1. A třídy, ve které hrálo 5 let. Tomuto úspěchu se téměř přiblížilo mužstvo 70. let, které bojovalo v tehdy druhé nejvyšší soutěži Jihomoravského kraje, tedy 1. A třídě, o čelné pozice.

Teprve v sezóně 1984-85, tedy po dvou desetiletích, vybojovali novoměstští fotbalisté po vítězství v 1. A třídě podruhé účast v krajském přeboru. I přes veškerou snahu a bojovnost přišel sestup již po roce.

Potřetí si naši fotbalisté vybojovali postup do krajského přeboru v sezóně 1998-99. To však už není historie, ale současnost, kterou předcházela zásadní organizační změna. Bylo jí spojení fotbalových klubů Radešinské Svratky a N. Města v roce 1998. Nový fotbalový klub pracuje pod názvem FC Bohemia Breeding Radešinská Svratka – Nové Město na Moravě.

NOVOMĚSTSKO - vydává město Nové Město na Moravě. Redaktorka: PhDr. Eva Jašková, redakce a administrace: Vratislavovo nám. 103, 592 31 Nové Město na Moravě, telefon 0616 / 650 237. Tiskne Reprocentrum a. s. Blansko. Registrační značka OÚ 3714-1491. Nevyžádané rukopisy a fotografie se nevracejí. Názory autorů příspěvků nejsou vždy totožné s názory redakce.

Z publikace **100 let kopané v Novém Městě na Moravě**, která vyjde v červnu t.r. a bude možno si ji při oslavách zakoupit, vybral **Mgr. Jiří Maděra**

Program oslav

Sobota 8. července

FOTBALOVÝ TURNAJ

(stadion na Sportovní ulici)

Mužstva:

- A) SK Slávia Praha – fotbal
- B) FC Stavo-Artikel Brno
- C) FC Synot St. Město
- D) FC PSJ Jihlava

Časový sled:

- 1. zápas 10:00 (B-D)
- 2. zápas 11:45 (A-C)
- 3. zápas 14:30 (o 3.-4. místo)
- 4. zápas 16:30 (finále)

V doprovodném programu vystoupí skupina Králíci a Ineke, zpěvačka z Holandska a novoměstské mažoretky

soutěže o skvělé ceny pro diváky * slosování vstupenek o věcné dary * bohaté občerstvení * prodej sportovního zboží

Vstupné: 80 Kč (ženy, důchodci, ml. do 18 let 50 Kč)

mládež do 15 let zdarma

♦ ♦ ♦

Doprovodný program: Ocenění významných osobností novoměstského fotbalu

(Při nepříznivém počasí v KD od 20.30 hod., s programem)

♦ ♦ ♦

Neděle 9. července

(stadion na Sportovní ulici)

11:00 předzápas žen

12:45 vystoupení skupiny Králíci a Ineke

13:15 westernová show

♦ ♦ ♦

14:00

STARÁ GARDA NOVÉHO MĚSTA : AMFORA

♦ ♦ ♦

16:00 vystoupení skupiny Králíci ukončení oslav

Vstupné: 80 Kč (ženy, důchodci, ml. do 18 let 50 Kč)

mládež do 15 let zdarma

Prodej: Almanach 60 Kč, vlaječka 20 Kč

♦ ♦ ♦

generálním sponzorem oslav je holandská pojišťovací společnost Nationale Nederlanden